





Informatore Fiscale

gennaio 2011 - n. 1

[www.aclivarese.it](http://www.aclivarese.it)

Registro Stampa  
del Tribunale di Varese n. 234

Direzione Acli  
Via Speri Della Chiesa, 9  
21100 Varese  
Tel. 0332.281.204

Direttore responsabile  
Tiziano Latini

Redazione  
([ufficiostampa@aclivarese.it](mailto:ufficiostampa@aclivarese.it))  
Maria Carla Cebrelli  
Roberto Morandi

Progetto grafico,  
impaginazione e stampa  
Magicgraph  
Via Galvani, 2bis  
Busto Arsizio

Garanzia di tutela dei dati personali - I dati personali degli abbonati e lettori saranno trattati nel pieno rispetto del Dlgs. 196/2003. Tali dati, elaborati elettronicamente, potranno essere utilizzati a scopo promozionale. Come previsto dall'art. 7 del Dlgs. 196/2003 in qualsiasi momento l'interessato potrà richiedere la rettifica e la cancellazione dei propri dati scrivendo a: Acli - via Speri Della Chiesa, 9 - 21100 Varese

<b>Editoriale &gt;</b>	<b>Godetevi il nuovo anno, al fisco pensiamo noi</b>	<b>3</b>
<b>Speciale &gt;</b>	<b>FINANZIARIA 2010: le principali novità fiscali</b> Il Modello 730/2011 – redditi 2010	<b>4</b>
<b>Speciale &gt;</b>	<b>CONTRIBUENTI AUTONOMI</b> Tutte le scadenze e le notizie utili	<b>5-6</b>
<b>Speciale &gt;</b>	<b>FISCO &amp; PENSIONI</b> Avviso importante	<b>7</b>
<b>Speciale &gt;</b>	<b>AVVISI FISCALI</b>	<b>8-9</b>
<b>Speciale &gt;</b>	<b>Il 5 per mille ci aiuta a fare piccole grandi cose</b>	<b>10</b>
<b>Speciale &gt;</b>	<b>La FAP comunica</b> Le pensioni per l'anno 2001	<b>11</b>
<b>Speciale &gt;</b>	<b>Pensioni 2011</b> ... Addio alle due o quattro finestre annuali fisse. Da ora solo quelle personalizzate	<b>12</b>
<b>Speciale &gt;</b>	<b>NOTIZIE IN BREVE</b> Aumenti 2011, Lavoratori autonomi: assegni familiari per l'anno 2011, Invalidità civile, Permessi per assistenza a familiari disabili, Consultazione dei certificati di malattia per via telematica	<b>13</b>
<b>Speciale &gt;</b>	<b>Indennità di disoccupazione con i requisiti ridotti</b> Un'opportunità da non lasciarsi sfuggire!	<b>14</b>
<b>Speciale &gt;</b>	<b>INFORMA INAIL</b>	<b>14</b>
<b>Speciale &gt;</b>	<b>Servizi SAF ACLI</b>	<b>15</b>



*E tu cosa ne pensi?*

Scrivi la tua opinione sui temi trattati e inviala a  
[ufficiostampa@aclivarese.it](mailto:ufficiostampa@aclivarese.it) o via fax al numero **0332.214511**

# Godetevi il nuovo anno, al fisco pensiamo noi

di **Filippo Pinzone**

**G**

Gentili lettrici e lettori,

L'inizio del nuovo anno offre l'opportunità di rinnovare i più cordiali auguri a Voi e alle Vostre famiglie.

La periodicità di questi contatti e la fiducia che ci avete mostrato nel corso degli anni, in occasione della dichiarazione dei redditi, ma anche per altre scadenze o servizi di consulenza, rappresentano per noi un attestato importante e uno stimolo al consolidamento della professionalità di tutti i nostri collaboratori.

La scadenza fiscale è spesso fonte di preoccupazioni oltre però a costituire un dovere da cittadino.

Siamo consapevoli dell'importanza per ciascuno di Voi per questo appuntamento e della delicatezza, competenza e riservatezza che ne richiede la compilazione della dichiarazione dei redditi.

Il nostro è un impegno che si concretizza in una sempre maggiore capacità di accoglienza, di affiancamento e di ampliamento della gamma di competenze con le quali essere al vostro fianco per affrontare i problemi.

Vogliamo Offrire adeguate risposte e soddisfacenti servizi per affrontare nel modo migliore problematiche fiscali e previdenziali che si presentano nel corso di tutto l'anno.

Anche questo numero dell'**Informatore Fiscale** è dedicato ad approfondire alcuni temi che riguardano la prossima dichiarazione dei redditi, quali: le novità introdotte dalla Finanziaria, le scadenze fiscali, i documenti necessari per la compilazione della dichiarazione dei redditi.

Non mancano inoltre le novità dal patronato tra cui informazioni utili per i pensionati, le indennità di disoccupazione, le notizie Inail e molto altro. Non vi resta che sfogliare la nostra rivista per trovare le informazioni che più vi interessano.

Grazie per la Vostra cortesia. ■



**Filippo Pinzone**

*Presidente Saf Acli  
Varese  
Presidente Patronato  
Acli Varese*

FISSATE UN APPUNTAMENTO PRESSO  
LA SEDE A VOI PIÙ COMODA TELEFONANDO  
AL NUMERO VERDE

**800-233526**

## Finanziaria 2010: le principali novità fiscali

### Il MODELLO 730/2011 redditi 2010

La Finanziaria 2010 non ha introdotto grosse novità che possano impattare con la dichiarazione dei redditi, Modello 730 e/o Modello UNICO, relativa ai redditi 2010.

I principali cambiamenti riguardano la proroga della detrazione IRPEF del 36%, per le spese relative al **recupero del patrimonio edilizio**, fermo restando il limite massimo di spesa pari a Euro 48.000, e gli altri adempimenti normativi cui attersi. La proroga riguarda anche la possibilità di usufruire di detta detrazione per gli acquirenti/assegnatari di unità immobiliari facenti parte di edifici sottoposti a ristrutturazione da parte di imprese o cooperative edilizie, eseguiti nel periodo 1/1/2008 – 31/12/12.

Sempre restando in materia di **edilizia**, è applicabile “a regime” l’IVA agevolata pari al 10% sia per i lavori di manutenzione straordinaria, che ordinaria su immobili a prevalente destinazione abitativa.

È stata riproposta la possibilità di rideterminare il costo di acquisto dei terreni edificabili ed agricoli (nonché delle partecipazioni societarie non negoziate nei mercati regolamentari), facendo redigere e registrare la perizia di stima asseverata da un tecnico abilitato, ed effettuando, entro la stessa data, il versamento, in unica soluzione o della prima di tre rate, della relativa Imposta Sostitutiva, pari al 4%. Resta inteso che, come già negli anni passati, occorre compilare, nel modello UNICO, la sezione X del Quadro RM.

Anche per l’anno 2010 è stata data la possibilità di assoggettare le somme erogate come “premi di produzione” fino ad un importo massimo di Euro 6.000, all’imposta sostitutiva del 10%. Questo è possibile solo per coloro che nel 2009 hanno prodotto un reddito di lavoro dipendente non superiore a Euro 35.000.

Inoltre è possibile ai lavoratori dipendenti richiedere il rimborso delle maggiori imposte pagate in relazione alle somme percepite negli anni 2008 e 2009 relative a premi di produzione o straordinario assoggettabili a imposta sostitutiva in tali anni.

Va però sottolineato, invece, che **non è più possibile usufruire di alcune tipologie di detrazione:**

- per le spese per l’acquisto di abbonamenti ai servizi di trasporto pubblico (treni, bus, ecc.)
- per le spese di autoaggiornamento e di formazione dei docenti in scuole di ogni ordine e grado
- per l’acquisto di mobili ed elettrodomestici, mentre coloro i quali hanno sostenuto tali spese nel corso del 2009, possono continuare a detrarsi le altre quattro rate

Rimane invece operante la detrazione relativa alle spese sostenute per la **sostituzione di frigoriferi e congelatori**

La Legge n. 220 del 13 dicembre 2010, vale a dire la Legge Finanziaria 2011, è caratterizzata da un limitato contenuto di disposizioni finanziarie, che non hanno carattere innovativo, ma rappresentano la proroga di disposizioni già esistenti.

Viene prorogata per il 2011 la detrazione del 55% per le **spese di riqualificazione energetica**; tale detrazione va però “spalmata” su 10 anni anziché su cinque.

Va inoltre ricordato che, qualora i lavori proseguano per più anni d’imposta, occorre inviare telematicamente, l’apposita **comunicazione** all’Agenzia delle Entrate entro il 31 marzo. Rimane altresì prorogata la possibilità di assoggettare ad Imposta Sostitutiva delle somme percepita a titolo di “**Premi di produttività**” per un importo massimo non superiore a Euro 6.000, per coloro che nel 2010 hanno conseguito un reddito di lavoro dipendente non superiore a Euro 40.000.

Inoltre, sempre in riferimento ai “Premi di produttività”, per gli anni 2011 e 2012 è previsto lo sgravio dei contributi dovuti, sia per il lavoratore che per il datore di lavoro, su un importo massimo annuale pari al 5% della retribuzione percepita dal lavoratore. ■



## SPECIALE CONTRIBUENTI AUTONOMI

### Tutte le scadenze e le notizie utili

Da qualche anno a questa parte SAF ACLI VARESE SRL offre alla propria utenza anche il servizio di Contabilità per i titolari di Partiva IVA: società di persone (in regime di contabilità semplificata) e liberi professionisti, artigiani, commercianti che si trovino in regime di contabilità semplificata, in regime agevolato o i cosiddetti contribuenti minimi.

Il servizio è esteso anche all'assistenza fiscale della Associazioni di Promozione sociale, Sportive dilettantistiche affiliate a U.S.Acli, alle Parrocchie e Condomini.

Vogliamo fare cosa gradita ai nostri utenti fornire uno scadenziario dei principali obblighi di ogni contribuente autonomo:



<b>FEBBRAIO</b>	<b>16</b>	Autoliquidazione INAIL Versamento INPS (quota fissa) artigiani/commercianti Versamento IVA 4° trimestre
	<b>28</b>	Presentazione Comunicazione dati-IVA Consegna modelli CUD ai dipendenti Consegna ai collaboratori delle "Certificazioni dei compensi"
<b>MARZO</b>	<b>16</b>	Presentazione della Dichiarazione IVA
<b>MAGGIO</b>	<b>16</b>	Versamento INPS (quota fissa) artigiani/commercianti Versamento IVA 1° trimestre
<b>GIUGNO</b>	<b>16</b>	Pagamento saldo IRPEF 2010 Pagamento eventuale 1° acconto IRPEF 2011 Saldo IVA annuale (per chi non l'ha pagata a marzo) - con maggiorazione Pagamento 1° rata (Acconto) ICI anno 2011
<b>LUGLIO</b>	<b>16</b>	Pagamento saldo IRPEF 2010 - con maggiorazione Pagamento eventuale 1° acconto IRPEF 2011 - con maggiorazione Saldo IVA annuale (se non pagata a marzo) - con maggiorazione
	<b>31</b>	Presentazione Modello 770
<b>AGOSTO</b>	<b>16</b>	Versamento INPS (quota fissa) artigiani/commercianti Versamento IVA 2° trimestre
<b>SETTEMBRE</b>	<b>30</b>	Presentazione Modello UNICO
<b>NOVEMBRE</b>	<b>16</b>	Versamento INPS (quota fissa) artigiani/commercianti Versamento IVA 3° trimestre
<b>DICEMBRE</b>	<b>16</b>	Pagamento 2° rata (Saldo) ICI anno 2011
	<b>27</b>	Versamento acconto IVA anno 2011

Si ricorda a tutti i contribuenti che hanno optato per i regimi contabili speciali, quali “**Regime Contribuenti Minimi**” e “**Regime agevolato per nuove iniziative**” che, al fine di non perdere le agevolazioni fiscali, è fondamentale **TENERE SOTTO CONTROLLO IL MANTENIMENTO DEI REQUISITI RICHIESTI DALLA NORMATIVA**:

➤ **CONTRIBUENTI MINIMI** (Art. 1 comma 100 Legge Finanziaria 2008):

- ricavi e compensi in misura non superiore a **Euro 30.000** (in caso di inizio attività nel corso dell'anno, detto limite va rapportato al periodo di attività)
- non avere lavoratori dipendenti o collaboratori (anche a progetto)
- non effettuare cessioni all'esportazione
- non aver superato, nel corso dell'ultimo triennio, acquisto di beni strumentali per un ammontare superiore a **Euro 15.000**
- non avere partecipazioni in società di persone

➤ **REGIME FISCALE AGEVOLATO NUOVE ATTIVITA'** (Art. 13 Legge 388 del 23/12/2000)

- Questa tipologia di regime contabile è valido per i soli primi 3 anni di attività
- **per le attività di prestazione di servizi** i ricavi non devono superare il limite di Euro 30.987,41
- **per le altre attività** i ricavi non devono superare il limite di Euro 61.974,83



### DA FARE OGNI TRE MESI

Ricordiamo inoltre ai nostri utenti di essere estremamente puntuali nella consegna della documentazione (fatture, pagamenti ecc) per darci modo di tenere sempre aggiornata la vostra posizione: in sintesi vi chiediamo di consegnarci **OGNI TRE MESI**:

- le fatture emesse, apponendo sulle stesse la data dell'incasso
- le fatture relative ad acquisti e spese, indicando la data di pagamento
- il foglio dei corrispettivi

Vogliamo poi sottolineare, nel caso si sia pagata una fattura relativa ad una spesa per prestazione di servizi soggetta a ritenuta d'acconto, l'importanza di consegnarci subito una copia di tale documento, con relativa data del pagamento, al fine di procedere alla compilazione del modello F24 relativo all'importo di detta ritenuta d'acconto, il cui versamento va eseguito entro i termini di legge e cioè entro il 16 del mese successivo al pagamento della prestazione.

### NOVITA' DELL'ULTIMA ORA

Con un recente Provvedimento, l'Agenzia delle Entrate ha stabilito le modalità operative, i termini e la decorrenza dell'obbligo di comunicazione, da effettuarsi in via telematica, delle operazioni, effettuate o ricevute.

Si tratta, in sintesi, di una *Comunicazione* che va trasmessa all'Agenzia delle Entrate annualmente, entro il 30 aprile dell'anno successivo a quello di effettuazione delle operazioni, e quindi con cadenza annuale.

Oggetto della Comunicazione sono le cessioni di beni, le prestazioni di servizi rese e ricevute dai soggetti passivi ai fini dell'IVA, per operazioni i cui importi sono:

- pari o superiori a € 3000 al netto IVA effettuate a partire dal 1.1.11 nei confronti di altri soggetti con Partita IVA
- pari o superiori a € 3600 al lordo IVA, effettuate a partire dal 1.5.11 anche verso soggetti “privati” dove cioè il cliente risulti essere il *consumatore finale* ■

## AVVISO IMPORTANTE

In questi giorni l'Agenzia delle entrate sta inviando delle "Comunicazioni" in cui si chiede la restituzione del cosiddetto "Bonus incapienti" (pari a Euro 150,00 aumentato dell'importo di Interessi e Sanzioni) erogato dall'INPS direttamente nella propria pensione nell'anno 2007.

Tale Bonus, proprio per le sue caratteristiche, non era dovuto ai *soggetti fiscalmente a carico* di un proprio familiare.

Pertanto risulta corretta la richiesta di restituzione di detta somma aumentata dagli Interessi, ma non risulta altrettanto corretta la richiesta di restituzione delle Sanzioni.

Potete rivolgervi agli sportelli di **Saf Accli Varese srl** dove i nostri operatori vi aiuteranno a stendere un'*Istanza di Rimborso*

da presentare all'Agenzia delle Entrate, nel caso abbiate già pagato, oppure nella stesura dell'*Istanza di Autotutela parziale* nel caso non abbiate ancora provveduto al pagamento di quanto richiesto. ■

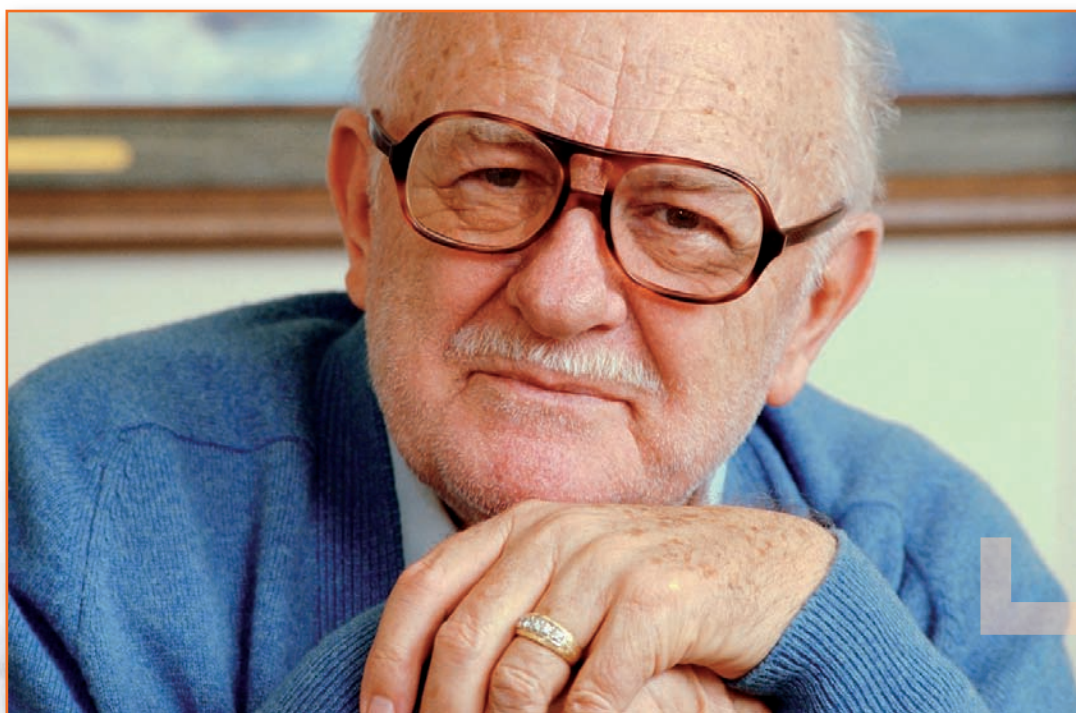

## INVALIDITA' CIVILE E PENSIONI SOCIALI

**Quando L'INPS chiama...il pensionato risponde, ma alle Accli trova sempre un aiuto**

L'INPS sta inviando, unitamente al modello ObisM, ai pensionati titolari di:

- indennità di accompagnamento,
- agli invalidi civili parziali
- ai titolari di Assegni sociali o di Pensioni sociali

il modello di "*Accertamento dei requisiti per la prestazione assistenziale*"

La comunicazione all'INPS dei dati richiesti va effettuata solamente in *via telematica*

**Potete pertanto rivolgervi presso i nostri sportelli di Saf Accli Varese e del Patronato Accli per la compilazione di detti modelli.**

Occorre presentare, oltre al modello inviato dall'INPS, la fotocopia della carta di identità e del codice fiscale.

Nel caso in cui il pensionato sia stato ricoverato sia a titolo oneroso che in forma gratuita, occorre indicare il nome dell'Istituto e le date di inizio e fine periodo del ricovero stesso. I titolari di Pensioni o Assegni sociali devono inoltre presentare la fotocopia del passaporto da cui risultino i timbri di entrata ed uscita dall'Italia. Gli invalidi civili parziali devono produrre inoltre la documentazione inerente l'eventuale possesso di redditi di lavoro dipendente e/o autonomo

# DICHIARAZIONE DEI REDDITI: tutti i documenti da presentare

## ACQUISTO MEDICINALI

Fare attenzione che gli scontrini emessi dalle farmacie per l'acquisto di medicinali siano emessi nell'anno 2010, che contengano la dicitura farmaco, medicinale, omeopatico, ecc. e che sia inoltre presente il codice fiscale proprio o quello di un familiare fiscalmente a carico. Non possono essere ritenuti validi gli scontrini cui è stato apposto "a mano" il numero di codice fiscale

## RICOVERO IN ISTITUTO

Riguardo alle spese mediche e paramediche sostenute per l'assistenza specifica di soggetti portatori di handicap, riconosciuti tali ai sensi della Legge 104/92, sono *deducibili* dal reddito stesso del portatore di handicap ma anche dai propri familiari, e questo anche nel caso il portatore di handicap NON sia fiscalmente a carico del familiare. La fattura/certificazione può essere intestata direttamente al familiare che ha sostenuto la spesa oppure, se l'Istituto di cura certifica dette spese indicando come unico intestatario il portatore di handicap ricoverato, il familiare che ha (in tutto o in parte) sostenuto la spesa, per poter dedurre il costo deve **integrare la fattura annotando sulla stessa l'importo da lui versato, con l'obbligo di produrre la documentazione comprovante il sostenimento della spesa.**

## SPESE PER L'ASSISTENZA PERSONALE DI SOGGETTI NON AUTOSUFFICIENTI

Occorre farsi rilasciare dal soggetto che eroga il servizio (badante, infermiera, assistente domiciliare ecc.), unitamente alla fotocopia di un suo certificato di identità, un'autocertificazione che attesti l'importo percepito, i dati dell'assistito, nonché, se altra persona, i dati di chi ha sostenuto tale spesa.

Occorre inoltre presentare un certificato, rilasciato dal proprio medico curante, che attesti lo stato di non autosufficienza da parte dell'assistito.

## SPESE PER LE CURE TERMALI

Unitamente alla fattura/ricevuta rilasciata dalle Terme, occorre una prescrizione medica (rilasciata da uno specialista o dal proprio medico di base) che attesti la necessità di detta terapia. Qualora la spesa sostenuta sia relativa **al solo ticket**, risulta ininfluente avere anche la copia della prescrizione medica.





## SPESE DI RISTRUTTURAZIONE EDILIZIA - 36%

La documentazione comprovante dette spese è costituita da:

- Copia della Comunicazione inviata al Centro Servizi di Pescara, unitamente alla ricevuta di invio (raccomandata)
- Fatture, ricevute ecc.
- Bonifici bancari e/o postali dove risultino: il codice fiscale di chi è beneficiario della detrazione (chi paga) e quello relativo all'esecutore dei lavori, inoltre il riferimento normativo
- Nel caso in cui si tratti di spese eseguite per il Condominio, oltre a quanto sopra, anche il riparto millesimale e la delibera Assembleare. Rimane comunque possibile, in alternativa a tutto ciò, presentare una dichiarazione sostitutiva da parte dell'Amministratore (autocertificazione) dove si attesti "di aver adempiuto ad ogni obbligo di legge" e di "aver a disposizione tutta la documentazione relativa".

## INTERVENTI DI RISPARMIO ENERGETICO - 55%

Occorre presentare:

- fatture
- bonifici bancari e/o postali dove risultino: il codice fiscale di chi è beneficiario della detrazione (chi paga) e quello relativo all'esecutore dei lavori, inoltre il riferimento normativo
- Comunicazione all'ENEA unitamente alla ricevuta di avvenuta presentazione telematica
- Gli allegati "E" oppure "F"
- L'eventuale comunicazione (che andava presentata in via telematica entro il 31/3/10) di *proseguo dei lavori* nel caso si tratti di lavori iniziati prima del 2010

## MUTUI PER L'ACQUISTO E/O COSTRUZIONE DELL'ABITAZIONE PRINCIPALE

Nel caso si sia acquistato, nel corso dell'anno 2010 un immobile adibito o da adibire ad abitazione principale, per il quale sia stato richiesto un Mutuo occorre produrre:

- Atto di acquisto
- Atto di mutuo
- Fatture rilasciate dal notaio per l'acquisto e per il mutuo
- Fattura dell'eventuale intermediario immobiliare
- Certificazione rilasciata dalla banca da cui risultino gli interessi passivi pagati nel 2010 e i relativi oneri accessori

Nel caso poi il mutuo sia stato stipulato per la costruzione di un immobile da adibire ad abitazione principale, occorre presentare:

- Atto di mutuo
- Fattura del notaio
- Fatture/ricevute ecc. comprovanti le spese effettuate
- Certificazione rilasciata dalla banca da cui risultino gli interessi passivi pagati nel 2010 e i relativi oneri accessori

## SPESE PER ATTIVITA' SPORTIVA DEI RAGAZZI

La documentazione comprovante la spesa dovrà contenere:

- Ragione sociale, Cod. fiscale e sede del soggetto che ha reso la prestazione nonché la dicitura della finalità sportiva dilettantistica
- Causale del versamento: iscrizione, abbonamento ecc.
- Attività sportiva esercitata e importo pagato
- Dati anagrafici del ragazzo che pratica l'attività sportiva
- Codice fiscale di chi ha effettuato il pagamento

## DETRAZIONI PER FAMILIARI A CARICO

Si ricorda che è sempre a carico del lavoratore la responsabilità di indicare i familiari fiscalmente a proprio carico. Si ricorda che i familiari sono considerati fiscalmente a carico se nell'anno precedente hanno conseguito un reddito (lordo) non superiore a Euro 2.840,50. Ai cittadini extracomunitari spettano le stesse detrazioni per i cari- chi di famiglia che spettano ai cittadini italiani. Significa che, rela- tivamente al coniuge e ai figli, la detrazione spetta anche se gli stessi non convivono col dichiarante. Per ciò che riguarda coniuge e/o figli, il cittadino extracomunitario deve presentare al proprio sostituito di imposta o al CAF il certificato di Stato di famiglia da cui si evinca il vincolo di parentela. Se invece tali fami- liari non sono residenti con il dichiarante, occorre attestare lo status di familiare a carico mediante documentazione avente le stesse caratteristiche del certificato di Stato di famiglia o Certificato di residenza validamente formata dal Paese di origine, tradotta in italiano ed asseverata come conforme all'originale dal Consolato italiano del paese di origine

## IL 5 PER MILLE CI AIUTA A FARE PICCOLE GRANDI COSE

Scegliendo le Acli e la Fondazione La Sorgente Onlus si diventa protagonisti di un grande progetto di solidarietà sul territorio. Il tuo 5 per mille ci permette infatti di supportare le realtà che già operano nella nostra provincia. Ma non solo. Ci ha aiutato a sostenere la nascita di nuovi progetti in aree diverse che vanno dalla scuola all'integrazione, dal lavoro alla famiglia e ad aiutare a crescere quelli già esistenti. Con il 5 per mille si può fare davvero tanto, come:

**Abbattere le barriere: con il progetto ACLI di NAVETTA PROTETTA a Varese, Gallarate, Busto Arsizio - Il 5 per mille ha contribuito ad acquistare due pullmini Fiat Ducato dotati di una speciale attrezzatura per il trasporto delle persone disabili**



### *Progetti della Fondazione La Sorgente 2009-2010 in collaborazione con ACLI e altre realtà*

- Accompagnare la crescita ed educare, anche d'estate:  
Progetto ESTATE AL TAPPETO VOLANTE con Il Villaggio in Città - Soc Coop Sociale di Busto Arsizio  
D.STURBO S.E A.PPRENDO con Istituto Comprensivo Completo "Cardinal Branda Castiglioni" - Castiglione Olona
- Superare i pregiudizi e favorire l'integrazione:  
Progetti LE PIAZZE DEL MONDO + foto con Circolo Acli Colf Varese  
COLORI DEL MONDO con Circolo Acli Colf Varese  
SCUOLA DI ITALIANO PER STRANIERI con Coordinamento Zona Acli di Gallarate  
DIVERSAMENTE INSIEME con Istituto Comprensivo S. D'Acquisto di Lonate Ceppino
- Aiutare in modo concreto chi è in difficoltà: Progetti: UN PASTO UN GESTO DI SOLIDARIETA' CONCRETA con Coordinamento Zona Acli di Varese  
LA PERDITA DEL LAVORO, UN TRAUMA CHE POSSIAMO AFFRONTARE con Coordinamento Donne Acli  
TELEFONO AMICO con Coordinamento Zona Acli di Busto Arsizio
- Rimuovere le barriere architettoniche:  
TI PORTO CON ME con Parrocchia Madonna Regina -Busto Arsizio
- Favorire l'incontro tra giovani di oggi e di ieri: COMUNICAZIONE TRA GENERAZIONI E NAZIONI con Circolo Acli People

La nostra attività continua: scopri le aree d'intervento per il 2011 nell'ultima pagina di questo giornale!

Si ringrazia  
**PORFIDIO ASSICURAZIONI**  
per aver offerto, per l'anno  
2011, la copertura assicurativa  
per il veicolo impiegato per la  
Navetta Protetta a Busto Arsizio

## LA FAP COMUNICA

### LE PENSIONI PER L'ANNO 2001

*I pensionati sono ancora in attesa dell'impegno del Governo sul completamento della perequazione*

Con l'adeguamento dell'indice ISTAT le pensioni sono state aumentate dal 1,4% a partire dal primo gennaio 2011; si tratta della cosiddetta "perequazione automatica". Al riguardo è necessario ricordare che al 31 dicembre 2010 è scaduto quanto previsto dal "Protocollo sul welfare" (Governo Prodi) art.5, comma 6 della legge 127/2007, in base al quale nel triennio 2008/2010 gli aggiornamenti delle rendite delle pensioni hanno avuto il seguente andamento:

- 100% dell'indice Istat sull'importo mensile sino a 5 volte il trattamento minimo
- 75% sulla quota mensile eccedente 5 volte il trattamento minimo

Ora poiché il Governo non ha ancora provveduto ad emanare il relativo provvedimento di tale previsione a partire dal 2011; nonostante l'impegno assunto dal Ministro dell'Economia Giulio Tremonti di riproporre la norma con un emendamento al Decreto "Milleproroghe" torna in vigore il vecchio meccanismo di calcolo pari al:

- 100% dell'indice Istat sull'importo mensile sino a 3 volte il trattamento minimo
- 90% sulla quota mensile tra 3 e 5 volte il trattamento minimo
- 75% sulla quota mensile eccedente 5 volte il trattamento minimo

Ne consegue che il ripristino delle 3 fasce viene a penalizzare una parte non indifferente della platea dei pensionati che hanno versato fior di contributi pensionistici pieni.

Inoltre, non essendo intervenuta alcuna variazione rispetto all'aliquota provvisoria del 2010, pari allo 0,7%, non sono previsti conguagli a credito da riscuotere.

Comunque in merito a questa vicenda in una recente riunione a Roma presso l'INPS con Sindacati e Patronati, l'Istituto ha comunicato che qualora venisse accolta la richiesta riguardante il citato emendamento del Decreto "Milleproroghe", per la perequazione al 100% ai trattamenti fino a 5 volte il minimo, sarà operata una rielaborazione delle pensioni interessate con i relativi interessi e sarà inviato ai pensionati un plico contenente anche il certificato Mod. Obis-m.



Antonio Carcano  
Segretario Provinciale F.A.P. ACLI



**Campagna vecchiaia 2011**  
**donne del 1951 e uomini del 1946**  
**NON ASPETTARE!!**  
**verifica la tua posizione contributiva**  
**presso i nostri uffici**

NUMERO VERDE

**800-404328**

## PENSIONI 2011... ADDIO ALLE DUE O QUATTRO FINESTRE ANNUALI FISSE. DA ORA SOLO QUELLE PERSONALIZZATE

Più lontana la pensione **per chi matura i requisiti nel 2011**. Dal quest'anno cambia il regime delle "finestre" e la decorrenza delle pensioni di vecchiaia e anzianità scatterà 12 o 18 mesi dopo la maturazione del diritto, a seconda che si tratti di lavoratori dipendenti o autonomi.

**A partire quindi dal 1° gennaio 2011**, per chi matura i requisiti per il diritto alla pensione di vecchiaia (sia nel sistema retributivo che in quello contributivo) o di anzianità (con il raggiungimento della "quota" o dei 40 anni di contribuzione) non ci saranno più le due o le quattro uscite annuali fisse, ma solo una finestra personalizzata. Si tratta di una decorrenza che fissa l'uscita trascorso un determinato periodo di tempo dal momento in cui sono perfezionati i requisiti di età e contribuzione. Per tale motivo è definita anche finestra "mobile" o "a scorrimento".

Per chi matura il diritto alla liquidazione della pensione in una delle forme previdenziali dei lavoratori dipendenti (pubblici o privati) la decorrenza della pensione è fissata dopo 12 mesi dalla data di maturazione dei requisiti. La decorrenza invece scatta 18 mesi dopo il raggiungimento del requisito per chi matura la pensione a carico di una delle gestioni dei lavoratori autonomi (artigiani, commercianti o coltivatori diretti) oppure a carico della gestione separata.

**Per esempio** un lavoratore che matura il requisito per la pensione di vecchiaia a gennaio 2011, con le vecchie regole sarebbe andato in pensione se dipendente con decorrenza luglio 2011 e se autonomo con decorrenza ottobre 2011 con il sistema della finestra personalizzata vi andrà rispettivamente al 1° febbraio 2012 e il 1° agosto 2012.

Le nuove finestre si applicano solo a chi matura i requisiti per il diritto alla pensione a partire dal 2011. Non riguardano coloro che hanno perfezionato i requisiti entro il 31 dicembre 2010, il personale del comparto scuola, i lavoratori dipendenti che alla data del 30 giugno 2010 avevano in corso il periodo di preavviso e raggiungono i requisiti per il diritto alla pensione entro la cessazione del rapporto di lavoro; i piloti e gli au-

tisti di mezzi pubblici di trasporto.

**Inoltre, nel limite di 10.000 unità, non cambierà nulla per:** i lavoratori collocati in mobilità con accordi sindacali stipulati prima del 30/04/2010 che maturino i requisiti prima della scadenza della mobilità; i lavoratori in mobilità lunga con accordi sindacali stipulati prima del 30/04/2010; i lavoratori che alla data del 31 maggio 2010 siano titolari di assegni straordinari a carico dei fondi di solidarietà (banche e poste).

**IL PATRONATO ACLI È A DISPOSIZIONE,  
ANCHE SU APPUNTAMENTO PER LA  
VERIFICA DELLA POSIZIONE ASSICURATIVA  
E LA DETERMINAZIONE DELLA  
DECORRENZA DELLA PENSIONE**

**PRESENTI SU TUTTO IL TERRITORIO  
PROVINCIALE**

**800-404328**



## AUMENTI 2011

Nell'anno 2011 le pensioni sono state aumentate, in via provvisoria, nella misura dell'1,4%: per effetto di tale aumento perequativo, l'importo delle pensioni minime, delle pensioni sociali e degli assegni sociali viene fissato provvisoriamente, per il corrente anno, nelle misure fissate nella tabella di seguito esposta.

Tipologia pensione	Importo provvisorio 2011 Mensile	Importo provvisorio 2011 Annuale
Pensione minima	€ 467,43	€ 6.076,59
Pensione sociale	€ 343,90	€ 4.470,70
Assegno sociale	€ 417,30	€ 5.424,90

L'aumento viene fissato, come accennato, in via provvisoria, salvo conguaglio che viene operato di anno in anno in occasione dell'erogazione della prima rata di pensione: per l'anno 2010 l'aumento definitivo è stato confermato nella misura dello 0,7%, già accertato in via provvisoria lo scorso anno. Le modalità di perequazione sono riepilogate nella circolare Inps n.167 del 30 dicembre 2010, alla quale è allegata una Tabella contenente gli importi pensionistici dell'anno 2011.

## LAVORATORI AUTONOMI: ASSEGNI FAMILIARI PER L'ANNO 2011

Dal 1° gennaio 2011 sono stati rivalutati i limiti di reddito per gli assegni familiari per i coltivatori diretti, coloni, mezzadri e piccoli coltivatori diretti e per le quote di maggiorazione di pensione per i pensionati delle gestioni speciali dei lavoratori autonomi.

## INVALIDITÀ CIVILE

È stato prolungato il periodo di validità del certificato medico telematico per le domande di invalidità civile. L'Inps ha infatti reso noto che ora tale certificazione durerà **90 giorni**. Da ricordare che per la presentazione della domanda non è sufficiente il solo invio del certificato da parte del medico ma deve essere anche essere inoltrata, sempre per via telematica e tramite un patronato, la domanda di richiesta della prestazione.

## PERMESSI PER ASSISTENZA A FAMILIARI DISABILI

L'art.24 della legge 183/2010, entrata in vigore il 24 novembre 2010, ha parzialmente modificato la normativa

concernente i permessi per l'assistenza a persone con disabilità in situazione di gravità.

Tra le novità si segnala in particolare che la nuova normativa riconosce in via ordinaria i permessi per assistere parenti disabili compresi entro il secondo grado di parentela, mentre in base alla legislazione precedente i permessi erano consentiti entro il terzo grado.

Tale diritto può tuttavia essere esteso ai parenti e agli affini di terzo grado in particolari condizioni, ad esempio: se i genitori o il coniuge della persona gravemente disabile, manchino o siano deceduti, abbiano compiuto 65 anni, infine siano anch'essi affetti da patologie invalidanti.

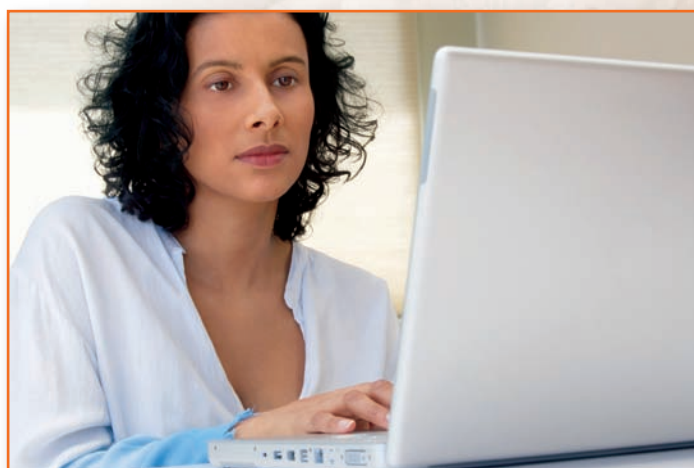

## CONSULTAZIONE DEI CERTIFICATI DI MALATTIA PER VIA TELEMATICA

Sul sito web dell'Inps è possibile la consultazione on-line dei certificati di malattia da parte dei lavoratori in possesso del codice PIN: si tratta in particolare dei certificati inviati all'Inps telematicamente da parte dei medici. Con Circolare n. 164 del 28 dicembre 2010, l'Inps rende noto che è stato attivato un nuovo servizio che consente l'invio dei

certificati di malattia alla casella di Posta Elettronica Certificata (PEC) di un lavoratore, previa richiesta da parte di quest'ultimo.

Alla circolare è allegata una guida al servizio "Consultazione certificati di malattia", con l'illustrazione dettagliata dei passaggi necessari per l'attivazione delle procedure. ■



## INDENNITÀ DI DISOCCUPAZIONE CON I REQUISITI RIDOTTI UN'OPPORTUNITÀ DA NON LASCIARSI SFUGGIRE!

I lavoratori che non possono far valere 52 contributi settimanali negli ultimi due anni e hanno lavorato per almeno 78 giornate nell'anno precedente, hanno diritto all'indennità di disoccupazione con i requisiti ridotti. L'indennità non è più riconosciuta nei confronti di chi si dimette volontariamente, ma soltanto in caso di licenziamento (fanno eccezione le lavoratrici in maternità). L'indennità è riconosciuta se le dimissioni derivano da giusta causa (mancato pagamento della retribuzione, molestie sessuali, modifica delle mansioni, mobbing).

### I REQUISITI

L'indennità spetta quando il lavoratore può far valere:

- un'anzianità assicurativa per la disoccupazione da almeno due anni (deve possedere, cioè, almeno un contributo settimanale versato prima del biennio precedente l'anno nel quale viene chiesta l'indennità)
- almeno 78 giornate di lavoro nell'anno precedente. Nel calcolo delle 78 giornate sono comprese anche le festività e le

giornate di assenza indennizzate (indennità di malattia, maternità ecc.).

### LA DOMANDA

La domanda va presentata all'INPS ENTRO IL 31 MARZO dell'anno successivo a quello in cui si è verificata la disoccupazione.

### DOCUMENTI NECESSARI:

- carta d'identità
- codice fiscale
- modello DS22
- IBAN

*I nostri sportelli sono a disposizione per la compilazione e l'inoltro per via telematica delle domande*

**SCADE IL 31 MARZO 2011**

### INFORMA INAIL

- Sei titolare di una rendita INAIL e nel corso degli anni la tua malattia si è aggravata?

Hai diritto ad una revisione della rendita: la revisione può essere richiesta diverse volte (fino a sei volte in caso di infortunio, nell'arco di un decennio, ogni anno per 15 anni in caso di malattia professionale, ogni anno senza limiti di tempo in caso di silicosi o asbestosi). In caso di infortunio mortale o di morte del titolare di una rendita per conseguenza diretta dell'infortunio il coniuge, i figli o gli ascendenti hanno diritto ad una quota di tale rendita. Se il titolare della rendita (non inferiore al 65%) invece muore per cause diverse, i superstiti hanno diritto ad un assegno mensile solo a determinate condizioni.

- Sei un lavoratore dipendente assicurato all'INAIL e hai contratto una malattia professionale oppure hai subito un infortunio sul lavoro?

Sai cosa si intende per "danno biologico"?

Hai subito un infortunio in itinere, cioè nel percorso casa-lavoro. e l'INAIL ti nega l'indennizzo?

La normativa su infortuni e malattie professionali è estremamente complessa e in costante aggiornamento; inoltre è indispensabile il parere di un medico di fiducia che sia in grado di valutare adeguatamente i postumi di malattia o infortunio, ed è necessaria una consulenza giuridica di fiducia per evitare che la normativa venga applicata in modo restrittivo.

**QUANDO LA CONSULENZA FA LA DIFFERENZA  
SPORTELLI SALUTE DEL PATRONATO ACLI  
PER INFORMAZIONI**

### INFORTUNI E MALATTIE NEL SETTORE LAVORO DOMESTICO

Colf e badanti hanno diritto alle indennità relative all'assicurazione per malattie professionali ed infortuni; infatti una quota dei contributi versati all'INPS riguarda anche l'assicurazione INAIL.

In caso di infortunio sul lavoro, a colf e badanti spettano le seguenti prestazioni:

- una indennità giornaliera per l'inabilità temporanea;
- una rendita per l'inabilità permanente, quando l'attitudine al lavoro viene ridotta in via permanente in misura superiore al 10%;
- una rendita ai superstiti ed un assegno in un'unica rata, in caso di morte.

L'importo di tutte queste indennità è rapportato alla classe di contribuzione oraria sulla quale sono versati i contributi INPS.

Nel caso in cui la prognosi dell'infortunio sia stabilita per un periodo inferiore a quattro giorni, e quindi non sia prevista alcuna prestazione a carico dell'Inail, il datore di lavoro è tenuto a corrispondere alla lavoratrice la retribuzione pattuita, compresa l'eventuale indennità di vitto e alloggio.

Ad integrazione della copertura contro gli infortuni, garantita dall'INAIL, il lavoro domestico può contare, dal 1 luglio 2010, su CASSACOLF, la cassa di assistenza malattia per colf e badanti, che provvede a delle indennità giornaliera per i ricoveri ospedalieri. CASSACOLF garantisce inoltre la copertura per responsabilità civile dei datori di lavoro.



## SAF ACLI VARESE SRL

Servizi Fiscali

Tel. **0332/281357** (solo informazioni)

fax 0332/230938

via Speri Della Chiesa 9 - Varese

### Servizi fiscali

Oltre alla compilazione ed inoltro telematico delle Dichiarazioni dei Redditi (Modello 730 e/o Modello UNICO) del calcolo ICI della compilazione della Dichiarazione ICI, siamo a vostra disposizione per informazioni di carattere fiscale, soprattutto per quanto riguarda la normativa, da sempre soggetta a cambiamenti, innovazioni, implementazioni legislative.

### Contenzioso tributario

(Avvisi Bonari - Cartelle esattoriali - Avvisi di irregolarità - Dichiarazioni Integrative) Si tratta di un servizio atto ad aiutare il contribuente qualora abbia ricevuto delle comunicazioni da parte dell'Agenzia delle Entrate. Dopo una disanima del caso, qualora si rilevasse la non correttezza di detta Comunicazione, viene predisposta la relativa Istanza di rettifica/sgravio.

Nel caso, invece, in cui il Contribuente si accorgesse di avere omesso redditi o dimenticato di inserire Oneri detraibili/deducibili (leggi: spese sostenute) potremo predisporre ed inviare una Dichiarazione dei redditi Integrativa che servirà a correggere e quindi sanare la sua posizione.

### Servizio ISE - ISEU - FSA

Offriamo il servizio di compilazione e trasmissione telematica delle Dichiarazioni Sostitutive Uniche (DSU) finalizzate al calcolo dell'ISE/ISEE.

Inoltre provvediamo alla compilazione trasmissione telematica delle Domande relative a Bonus Gas - Bonus Energia - Assegno di Maternità (per madri casalinghe/disoccupate) e di Assegno al Nucleo.

Siamo a vostra disposizione anche per la compilazione e l'invio telematico di pratiche inerenti il Fondo Sostegno Affitti (FSA) e Fondo Mutuo Prima Casa in convenzione con la Regione Lombardia.

Abbiamo in essere delle convenzioni con alcuni Atenei per la compilazione e relativo invio telematico delle richieste ISEU per il calcolo delle Tasse universitarie.

### Servizio Successioni

Offriamo la completa assistenza nella predisposizione e presentazione agli Uffici Finanziari delle Dichiarazioni di Successione con relativo calcolo delle Imposte dovute, nonché delle volture al Catasto di competenza. Offriamo inoltre il servizio di "riunione di usufrutto" con le relative Volture.

### Servizio Contratti di Locazione

Il servizio consiste nella stesura di contratti di locazione (canone libero - convenzionale - transitorio ecc.) e/o di comodato gratuito con la relativa registrazione presso l'Agenzia delle Entrate.

Provvediamo a tenere monitorate le scadenze dei rinnovi contratto dei nostri utenti, predisponendo i Modelli F23 per il pagamento delle tasse inerenti.

Inoltre provvediamo al calcolo dell'Imposta di Registro nel caso di recesso anticipato.

### Servizio di contabilità

Il servizio consiste nella gestione della contabilità semplificata (ma anche per regimi agevolati e contribuenti minimi) dei titolari di partita IVA e comprende: la tenuta dei registri IVA, le liquidazioni IVA trimestrali/annuali, elaborazione del modello Unico, dichiarazione IVA, dichiarazioni IRAP, Studi di Settore, modello 770. Provvediamo inoltre agli inviti telematici delle dichiarazioni e dei modelli F24.

### Altri servizi

- Modelli RED
- Modelli Detrazioni (per Enti Pensionistici)
- Modelli EAS
- Destinazione 5 e 8 per mille

### ORARI di ricevimento degli Sportelli SAF

**VARESE (TEL. 0332/281357)**

**via Speri della Chiesa 9**

lunedì, martedì e giovedì 9.00-12.30  
e 14.30-17.30

mercoledì e venerdì 9.00-12.30

sabato 9.00-11.00

**ANGERA (TEL. 0331/960256)**

**piazza Garibaldi 10**

giovedì 9.00-12.30

**BUSTO ARSIZIO**

**(TEL. 0331/637113)**

**via Pozzi 3**

Lunedì 9.00-12.30 (su appuntamento)  
e 14.30-17.30

Giovedì 9.00-12.30 e 14.30-17.30

Venerdì 9.00-12.30 e 14.30-17.00

(su appuntamento)

**CASSANO MAGNAGO**

**(TEL. 0331/206444)**

**via XXIV maggio 1**

Lunedì 9.00-12.30

e 14.30-17.30 (su appuntamento)

Giovedì 9.00-12.30 e 14.30-17.30

**CASTELLANZA**

**(TEL. 0331/502739)**

**via Vittorio Veneto 4**

Lunedì 9.00-12.30 (a settimane alterne)

**GALLARATE (TEL. 0331/701061)**

**via Agnelli 33**

Martedì 9.00-12.30 e 14.30-17.30

Giovedì 9.00-12.30 e 14.30-17.30

**LUINO (TEL. 0332/536068)**

**via Bernardino Luini 33**

Lunedì (a settimane alterne) 9.00-12.30 e  
14.30-17.30

**SARONNO (TEL. 02/96280069)**

**vicolo Santa Marta 7**

Lunedì 9.00-12.30 e 14.30-17.30

Giovedì 9.00-12.30 e 14.30-17.30

(pomeriggio solo su appuntamento)

**TRADATE (TEL. 0331/842259)**

**via Santo Stefano 30**

9.00-12.30 e 14.30-17.30 solo il Martedì

(pomeriggio solo su appuntamento)

# Scegli **la Sorgente** *Onlus*

FONDAZIONE  
di solidarietà sociale

## per il tuo **5 PER MILLE**

FONDAZIONE PROMOSSA DALLE ACLI PROVINCIALI DI VARESE

*Dopo i buoni risultati intrapresi fino ad oggi La Fondazione La Sorgente Onlus continua la sua attività e per il 2011 propone nuove aree di intervento.*

*Informazioni più dettagliate sulle aree progettuali, sui bandi e sul regolamento sono disponibili sul nostro sito [www.fondazioneelasorgente.it](http://www.fondazioneelasorgente.it)*

“Sostegno al disagio in ambiti di degrado o isolamento sociale”

“Sostegno iniziative per favorire l'integrazione scolastica”

“Sostegno di iniziative che promuovono qualità di vita sociale, formazione umana e professionale e il lavoro”

“Sostegno di azioni di volontariato”

### **Il 5 per mille alla Fondazione La Sorgente Onlus è un gesto concreto! E NON TI COSTA NULLA**

#### **Cosa fare per destinare la quota del 5 per mille alla Fondazione La Sorgente Onlus (C.F. 95065710121)**

**SCELTA DEL DICHIARANTE PER LA DESTINAZIONE DEL CINQUE PER MILLE DELL'IRPEF (in caso di scelta FIRMARE in UNO degli spazi sottostanti)**

Sostegno del volontariato, delle organizzazioni non lucrative di utilità sociale, delle associazioni di promozione sociale, delle associazioni e fondazioni.

Finanziamento della ricerca scientifica e della università

**\ FIRMA QUI !**

FIRMA .....

FIRMA .....

E INDICA QUESTO CODICE FISCALE:

Codice fiscale del beneficiario (eventuale)

**95065710121**

Codice fiscale del beneficiario (eventuale)

| | | | | | | | | | | | | | | | | |

Finanziamento della ricerca sanitaria

Attività sociali svolte dal comune di residenza del contribuente

FIRMA .....

FIRMA .....

Codice fiscale del beneficiario (eventuale)

| | | | | | | | | | | | | | | | | |

**Il 5 per mille non avrà alcun costo aggiuntivo per il contribuente e NON è alternativo all'8 per mille**